臺灣日日新報 夕刊 二月二十日
定價一部二錢
編輯兼發行人 江口治作
發行所 臺北市榮町四丁目卅武番地 臺灣日日新報社
基隆支局 臺中支局 臺南支局 花蓮港支局 大阪支局 東京支局

日ソの通商交渉 モスクワで開かる

【東京二十日發同盟】日ソ兩國の通商關係調整に關する交渉開始については建川駐ソ大使とモロトフ外務人民委員との間に下交渉中であつたが、意見の一致を見たので去る十七日からモスクワに於て建川大使とカガノヴイツチ外國貿易人民委員代理との間に正式交渉が始められた、右に關し二十日午後零時半内閣情報局より左の如く發表された

情報局發表

日ソ通商交渉は一昨年秋より昨年春三月迄松島鹿夫氏がスエーデン公使として赴任の途次モスクワに於て外國貿易人民委員ミコヤン氏との間に話合ひを始めたが意見の一致を見るに至らず今日に至つてゐたものである

日ソ通商交渉開始に關して義に駐ソ帝國大使建川美次中將とソ聯外務人民委員モロトフとの間に意見の一致を見たが同交渉は本月十七日モスクワに於て開始された、日本側から建川大使を始め宮川參事官、大江書記官、ソ聯側からカガノヴイツチ外國貿易人民委員代理、クヌイキン外務人民委員部極東部長外一名之に出席した

英米勢力と結託し 佛印露骨に對日敵性
重慶側とも共謀して

【ハノイ二十日發同盟】日本の タイ、佛印紛争居中調停成立を好まぬ英米の執拗な謀略工作と呼應し、從來日、英、米三國間に介在して不即不離の曖昧な立場を取つて來た佛印は、最近に至り全面的に露骨なドゴール派的色彩を濃化し極東英米勢力と結託し新秩序建設工作を拒否し對日敵性を明確化しつつある、各種情報を綜合すると本年初頭より佛印のうちにシンガポールを中心とする極東英米勢力との合作工作を續けて來た佛印首腦部は日本のタイ、佛印居中調停を機に佛泰戰爭を脱化し英米勢力の佛印導入に成功、軍事、經濟兩方面よりする對日抵抗戰線を強化し事實上英米と共謀して露骨に我が佛印監視團の包圍態勢を沿々と整備するに至つた、即ち

一、佛印軍首腦部は最近シンガポールに參謀將校を派し英米よりの武器購入に關し協議しその結果、既に飛行機二百機を購入、援蔣技士約三百名がシンガポールよりサイゴンに到着、現在ハイフォン經由でハノイ周邊の軍事據點に配屬中である

二、去る十日より東京地方に廣汎な召集が開始され、今日に至るも續行中、尙豫告なしに自動車馬匹の强制徵發が行はれ、ハノイ周邊の軍事據點は急速に戰備を增强中で最近陸軍部隊が國境戰線からハノイに續々移動集結されつつある

三、最近シンガポールに赴いた佛印師團將校は日本はシンガポールを牽制せんと企圖してゐる等の捏造の宣傳を行ひ英米の誘起を督促した事實がある

四、最近佛印軍は重慶側將兵を秘密裡に採用する事となり既に一部では實現してゐる

五、佛印支那國境殊にカオバンに於て佛印軍と支那軍の交渉が頻繁に行はれて居り、食糧、醫療品等の援蔣物資は多量に支那側に流入してゐる、その反面ドンダン、ランソン地區の佛印警備軍は殆んど撤退し重慶側に近い

六、最近佛印當局は輸入組合の强化再編成を行ふと共に更に統制組織を作り完全な統制機構の下に日本からの輸入を阻止し東京會談と完全に背馳した方向を取つてゐる

七、佛印軍は最近頃に秘密轉換日本人に對し極度に神經質となり秘密偵察網は綿密に張りめぐらされ、一方當地新聞に關する檢閲は峻嚴を極め軍に關する一切の報道は抹殺されてゐる

佛印商社の足掻き
日本の經濟的進出防止を企圖

【ハノイ十九日發同盟】東京會談を前にして日本が經濟的に進出するのを事前に防止し英米系資本と結んで佛蘭系商社の現在勢力を維持せんとする佛印側の活動は既に

一、英佛印經濟協定の締結
二、米、五國、委託出商品の指定（佛國系十一、華僑五十五、安南人八、英國系一、スイス系一、オランダ系一、日本は除外）

等の事實もあり、その經濟維持の足掻は深刻を極めてゐるが、更に、廣汎な輸入の統制組合の結成に依る日本商社ボイコット等種々の形で現はれて居り最近は日本商品を取引する安南人に對し佛國商社が取引停止を以て脅かす

今後はゴム輸出について新たなる統制機構を樹立し佛人商社に依る輸出獨占を企圖してゐる

松岡外相聲明を 英國政府に傳達

【ロンドン十九日發同盟】確聞するに重光大使は去る十七日、バトラー外務次官と會談の際、石井情報局第三部長が十八日の外人記者團との會見に於て行つた聲明と同趣旨の松岡外相メッセージをイーデン外相に傳達した、英政府では目下、外相メッセージを愼重検討中で其の結果に就いては多大の關心が拂はれて居る

【ロンドン十九日發同盟】十九日の英下院に於てバトラー外務次官は松岡外相メッセージを受領した旨發表、次の如く語つた

最近極東ではタイ佛印紛爭を繞つて情勢が緊迫化して來てゐる——石井情報局第三部長が十八日行つた聲明は諸君の注目を惹くことと思ふが——イーデン外相も松岡外相から極めて鄭重な同一趣旨の特別メッセージを受取つてゐる、このメッセージの内容は目下十分檢討されてゐる

新嘉坡全く戰時氣分

【ニューヨーク十九日發同盟】十九日當地に達した情報に依れば今回シンガポール防衛强化の爲め派遣された濠洲軍部隊の上陸は十九日午前七時に至り一應完了したが地上部隊と共に相當數の飛行機戰隊の增强も行はれた模樣である、その勢力は不明だが軍事專門家はこれに依り極東の英軍事勢力は略二倍になつたと觀てゐる、シンガポールを含むマレー全土は今や全く戰時氣分に包まれ義勇兵は勿論國防義勇隊の市民組織も悉く動員され他方各種軍事要地の防備も急速に强化されシンガポールの重要建築物には爆彈除けの砂袋が積まれる等物々しい情景を呈してゐる、又英、米豪一を豫想して婦女子の立退き計畫も進められてゐるがシントン・トーマス總督は

十九日の濠洲軍來援は全く防禦的性質のもので進んで他國を攻撃する意圖は全然なくイギリスと友好關係にある國は何等これに神經を尖らす必要はない

と言明した

政府當局は極東危機說を流布すると同時にこれに呼應するが如くシンガポール軍の增强を頻に宣傳しつつあるがUPシンガポール電によれば十九日增援部隊及び機械化されたる有力な軍隊が多數到着しここにこれを大々的に報じてゐる

十八日シンガポールに到着した濠洲軍の兵力は不明であるがその大部分は高度に機械化された步兵部隊で直ちに前面行動がとれるやう凡ゆる裝備を以て訓練されてゐる、濠洲派遣部隊はシンガポールのみではなくその他の地帶にも同時に上陸し直ちに夫々の指定地に送られた模樣である、尙十八日到着したのは單に先遣部隊に過ぎず今後更に大部隊の到着が豫想されてゐる

新嘉坡到着濠軍は 機械化步兵部隊

【ニューヨーク十八日發同盟】濠洲軍のシンガポール到着に關しUP電は次の如く報じてゐる

空軍增援

【ニューヨーク十九日發同盟】英

香港防衛に全力
英軍報道部長言明

【香港十九日發同盟】英國の香港守備隊の强化と共に香港在住の英人引揚げ問題は各方面の注目を集めてゐるが、十九日の香港テレグラフ紙に依れば英軍報道部長は記者團との會見に於て次の如く語つてゐる

現在のところ自分は未だ具體的引揚げ計畫に就いては何も聞いてゐないが、今後更に一部住民の引揚げが命令されるかも知れない、今や香港では全てが引揚げ準備を完了してゐるが、我々は到底これを放棄するやうなことは考へてゐない、我々は香港を飽く迄守る決意であり、そのため全力を盡してゐる

晋北挺身軍を掃滅

【大同十八日發同盟】山西省北部應縣東方下社村を本據とする晋北敵の指揮する晋北挺身軍二千五百は一昨年七月皇軍に歸順を申入れ歸順を誓ひ新政權に協力しつつあつたがその後勢力擴大するに伴ひ從來の忠誠を忘却して地方住民に苛斂誅求し最近に至つては頻に內通謀叛の兆候が濃厚となるに至つたので我が〇〇部隊は十八日を期し徹底的掃蕩の火蓋を切つた、山西省北部の治安は漸く完全に除かれ治安は益々明朗化するものと期待されるに至つた

農林辭令

【東京十九日發同盟】農林辭令（十九日）臺北帝大講師 田中諭一郎 任臺灣總督府技師（七等）

長谷川總督初巡視
東部及び高雄州南部

長谷川總督は愈々二十一日基隆市内を皮切りに東部及び高雄州南部地方の初巡視を行ふが大體の日程は二十一日午前九時七分臺北驛發基隆に向ひ二十二日は同地から宜蘭、花蓮港に向ひ二十三日は蘇澳から自動車にて臺東、二十四日は臺東着、二十五日臺東出發、二十六日午前十時四十八分臺北驛着の豫定、隨行者は小林總督府總務長官、齋藤秘書官、清水地方課長その他である

周國府駐日海軍武官十九日着任

【横濱十九日發同盟】新國民政府駐日大使館附武官周應聰中將は十九日午前八時横濱入港の鎌倉丸で着任した、同少將は一九二五年明治卅九年に來朝、越中島の海軍經理學校を卒業し……本年五十三歳、明治卅九年に來朝……海軍部次長兼海軍部長……國民政府成立と同時に海軍部政務次長に就任、海軍……歴任した

グアムの防備强化
擴張費遂に下院通過

【ワシントン十九日發同盟】米下院は二週間來審議中であつた追加海軍擴張豫算中先づグアム、ナモア兩島及び英國より新たに租借せる大西洋基地防衛前哨基地の海軍基地擴張費總額二億四千二百萬弗の支出權限付與案を可決、直ちに上院に送付した、グアム島防備問題は過去數ヶ年アメリカ議會に提出されては喧々たる論爭の的となり結局實行なくして日本を刺戟するに過ぎぬとの立場からする反對論が勝ち議會通過を阻んで來たのであるが今回遂に下院を滿場一致通過したものである、尙同案可決に際しレヴインソン海軍委員長は

米國とその訣會は安心して然るべきである、全海軍は待機の姿勢で如何なる緊急の場合にも呼掛けに應じて直ちに立上る用意が出來てゐる

と述べた

クリッパー機の飛行は繼續

【ワシントン十九日發同盟】十八日の米國防衛區域立入禁止令に依り太平洋の米國各基地を除いてはクリッパー機の飛行禁止が眼目となつてゐるが、海軍當局では若し航空會社より許可の申請があればノックス長官は之に對し許可を與へる方針で太平洋橫斷航空路は依然繼續されるだらうと語つてゐる、尙國防區域立入禁止令が正式に發動されるのは二月十四日から九十日後即ち五月十五日、以後大統領が禁止令廢除に就き別の大統領令を出すまで有效である

翼贊會問題の質問 明日中に終了申合せ

【東京十九日發同盟】翼贊會問題取扱ひに關する衆議院各派交渉會の懇談會は二十日午前十時より院內議長室で開會

一、一般質問は二十日で打切り翼贊會問題の質問は二十一日中に終了する事

一、翼贊會問題の質問取扱ひについては委員長理事並に各派質問希望者の間で協議しなるべく整理する事

を申合せ、次いで午前十一時より同院協議室に於て増田委員長、各理事並に一松、川崎（以上民政）木村（金光）森田（久原）古屋（永井）今井（新）（第時同）河野密（社大）三輪（第一）の各派代表者懇談の結果

一、首相臨時代理設置問題については政府に別に要求せず內相の代理答辯を以て本問題の片をつける

一、各派の質問整理については更に各派に於て協議の上午後二時より再度會合協議を行ふ事

を申合せ正午散會した

廿二日の本會議に 追加豫算案を上程
翼贊會問題の取扱決定

【東京十九日發同盟】翼贊會問題取扱ひに關する衆議院各派交渉會は十九日午後五時より院內に於て開會、増田委員長以下各理事出席して懇談の結果左の如く決定した

一、二十日午前十時より豫算委員會の懇談會を開いて再質問に關する各派の希望意見を調整する事

一、二十日中に翼贊會問題の質問を終了し懇員倶樂部の臨時事務局案を成るべく二十一日を以て打切る事

一、翼贊會問題以外の一般質疑は本會に取殘める事

一、追加豫算案は二十二日の本會議に上程可決して貴族院に送付する事

政府と統帥部の定例懇談會

【東京二十日發同盟】政府、統帥部の定例懇談會は二十日午前十一時より首相官邸に於て開催、政府側より平沼國務相臨時代理、東條陸相、及川海相、武藤陸軍省軍務局長、岡海軍省軍務局長、統帥部より杉山參謀總長、近藤軍令部次長、參謀本部首腦出席、最近の歐洲情勢を中心に隔意なき懇談をした

在泰英婦女子に引揚勸告

【バンコック二十日發同盟】タイ字紙の報道に依れば十七日英國公使館はタイ在留英國民を會館に集め婦女子に對し引揚げ勸告をなしたと、引揚げ先はシンガポールともされ一部引揚げを開始したものもあり約五十名目下待ちをいる婦女子は全部引揚げを行ふ模樣である

人事

▲福富經氏（滿洲化學工業常務）十日來臺（同臺理事部長）二十一日來臺（鐵道ホテル）
▲小田原昌三氏（新竹州技師）二十一日來北
▲白木原民次氏（鐵道部技師）二十一日朝來北
▲眞原一雄氏（三和銀行臺北支店長）十九日來北
▲梅田健之助氏（同上）十九日來北
▲山崎新八郎氏（鐵道ホテル）
▲大西三郎氏（同上）
▲大島正吉氏（合同鋼業常務）二十日來北
▲水越幸一氏（臺南州知事）二十日來北
▲齋藤正氏（臺中州知事）
▲藤賀秀一氏（鐵道ホテル）
▲鈴木十三郎氏（大阪商船臺北支店長）
▲久保喜市氏（日立臺北支店長）
▲鈴村次氏（總督府參事官）二十日來北

比律賓の現狀

大統領選擧を繞つて

昨今の比島を考へるに當つてまづ第一に顧慮に入れなければならないことは、コンモンウエルス政府の第一代大統領選擧が來る十一月、修正憲法によつて復活をみた二十四名の上院議員及び改選期にある九十八名の下院議員の選擧と時を同じくして行はれるといふことである。即ち一昨々年九月比島議會を通過し一昨年十一月アメリカ大統領の裁可を得た比島大統領任期延長並に再選許可を主眼とする比島憲法修正によつてケソンが選擧に乗出す可能性が生じたのである、尤もケソン自身は未だ明確な意思表示はしてゐないが、ケソン系の民主國民黨の人達は同氏の再出馬を確實なるものと見られてゐる以上同氏が何人を大統領候補に推薦するか、といふことのみが問題となるのであるが民衆の一部には修正憲法によつて再び大統領に復活せんとしてゐるのとみなしてゐるものもある、しかしながら最近ケソンの政府批判に應じて選擧の形勢にも變化がみられるやうになり、從つて大統領候補には人民黨派のオスメニアとしての立候補者の出馬も豫想され少なからぬ野心を有つて選擧に臨んでゐる模樣である

ケソン大統領

大東亞共榮圈の南方を扼する比律賓の存在は、政治的にも、經濟的にも、日米兩國の間に今後ともいろいろの事端をひらく端緒ともなり得る、比島自體にとつてもとりわけ一九四一年といふこの年は獨立といふ既定の時期までで重要な轉換期である、一方に極東情勢の進展、他方に國內政治經濟の動向、さらに日米關係の發展如何によつて左右されるであらうことは十分考へられる、我國としても泰、佛印或は蘭印、民地等々の相互關係に於て注視を怠つてはならない所以である——以下現地通信によつてその最近の諸相を眺めよう

獨立の障碍・對米依存
極東戰爭は最も痛手

てケソンは再選後に四年間在職し得、その後四ケ年にしてまた再選され得る——つまり彼は一九四一年（本年）から向ふ八ケ年大統領たり得ると解釋するものもありまた既に本年をもつて六ケ年の任期を終了した故再選されても更に二ケ年のみ在職し得るものと解釋するものもあり、また一部にはケソンは再選を希望せず四ケ年後には彼の支持者から大統領が選出されるであらうといふものもある。

要するにケソンは再選されるか否かは兎も角、大統領選擧まで彼の勢力が維持されれば勿論再選されるであらうが萬一本年ケソンが政界上の理由から立候補を辭退した場合、大統領候補として最も有力なのは現副大統領オスメニアであるが、現國會議長ユーロ、現內務長官ロハス等の呼聲も高く、ナショナリスタ黨內部の政爭も相當熾烈に行はれる可能性を藏してゐるものとみるべきである

最大黨の內訌

昨年十二月十日全比島において行はれた全國州知事選擧において、ナショナリスタ黨は四十八州を占めたとはいへ、四十四州中に落選者（全比島は四十八州が全部選擧に行はれず）四州は人民黨派に奪はれ、ナショナリスタ黨內部は次第に失はれんとしてゐるが、これに加ふるにナショナリスタ黨幹部による黨中の政爭は激烈を極めたとへケソンが再選されるも比島には如何なる政爭が起きるかも知れない

殊にバタンガス、ネグロス、オスメニアのセブ兩地におけるナショナリスタ黨內の政爭は激烈なるものがあつた

由來ナショナリスタ黨そのものがケソン派とオスメニア派との合同によつて成立したものであるだけに黨內の結束は必ずしも一致せず、オスメニアがケソン支持の態度を示してゐる現在表面的には一國一黨の觀を呈してゐるが、實は黨國の兩派の聯合とみるべきものでナショナリスタ黨がケソン政黨引退後に死亡により分裂の危機に直面すべきことは極めて明らかに想起し得ることである

從つて大統領選擧をめぐつて極めて近き將來にナショナリスタ黨分裂の危機があるものと豫想するとは必ずしも大きな誤りといへないのであらう

經濟獨立に難點

經濟的に一九四一年の比島にとつて重要關心事となつてゐるのはいはゆるタイディングス・マクダフィ法（一九三五年八月アメリカ大統領裁可）が一九四一年一月以降段階として、凡ての比島よりアメリカ向けの比島出産に對し輸出稅を課すべきことを規定してあることであり、特に一九四〇年十二月三十一日までの期間內における輸出額がアメリカ政府の五%を輸出稅とし、以後毎年右輸出稅を五%宛增加、但し一九四六年七月四日を以て比島の獨立するまではすなはち二十五%と規定してゐるが、尙ほ無稅輸出數量を各物資について課すことにしてゐる、即ち獨立前の比島からアメリカへの輸出に對しては一定の無稅數量を定め、この無稅數量を毎年遞減することを規定してゐる、即ち

蔗糖（精製品を除く）八十五萬トン
椰子油 二十萬噸
コプラ油 ボタン 四百五十萬個
砂糖 十二萬グロス

で、右無稅數量は一九四一年以降毎年五%宛遞減し、一九四五年度分は基本數量の二十五%を減じ、一九四六年一月以降七月三日までの分は一九四五年度無稅數量の二分の一とする、また砂糖の無稅取扱量は一九三九年一月以降毎年九十五萬トンとしてこの內分精糖を五萬トン以下とする、但し一九四六年一月一日以降七月三日までの分は右數量の二分の一とする、又砂糖以外の無稅取扱量（主として葉煙草）は一九四一年一月一日以降四年末までその分四萬トン、一九四二年一月一日以降一九四五年末までは無稅六百萬トンとし、一九四六年一月一日以降七月三日までの分はその二分の一とする。

この輸出稅及び無稅數量の遞減は比島の經濟にとつては一つの重大な試練であり、比島にとつての一番の痛手とされてゐる

日米關係惡化と比島

日米關係の惡化による比島の經濟界の打擊が少なからず豫想されてゐる、殊に比島の經濟基盤が弱體化し、これに依つて比島がアメリカの國防圈內にあるものとすると大戰による比島の經濟的打擊は一層深刻なものとならうが比島がアメリカ太平洋防衛の前哨基地の一つとして利用される場合、比島が戰場になるものと考へられる

況んや日米戰爭の勃發のごときは比島人にとり致命的打擊となるであらうといふことは何人も疑ひを容れないところである

無絃琴

▲ルーズヴェルト大統領と野村大使の會談によつて所謂日米危機說は大いに緩和したといはれる▲纏まるもせぬもないが、元來危機說は米國の捏造とすら疑はれてゐるのである▲それでもまだ自國の壯圖の實をあげて見せようとする者もゐる▲タイ佛印紛爭の調停も米國の嫌がらせに過ぎないといふのが、バトラー英外務次官までがタイ佛印紛爭を調停した英國の策略に日本が立つて居たとか▲英國は日本が好みの地位で巨大國民の抗日戰も不利となつてくる▲それでケチをつけたやうに英國は佛印の舞臺を借りて太平洋の防禦に入り▲英米のやり方は何でも極東危機と結びつけて騷ぎ立ててゐる▲フォード氏はナチス反對論者としてアメリカのニュースで有名なユダヤ人擁護の急先鋒である▲ナチス攻撃の言論を以て目されてゐたユダヤ人でもある▲フォード氏の大統領選擧運動は見事に失敗した▲第一次世界大戰のあとでアメリカ全土を席捲した反戰主義も、今度はまた一變して戰爭のまつただ中に突入しようとしてゐる▲フォード氏も再び息子カんとして▲ユダヤ人のルーズヴェルト大統領と一緒になつて堅い握手を交はしてゐる▲一米人さへこのやうなる

三國志 (423)

（出廬の卷）吉川英治作 矢野橋村畫

雷鼓 (11)

曹操は、默して云つた。「これ、鳩の如き汚濁ではないか。一議自分のみを潔白のやうに言ひ、人を見ればかならず汚濁に塗れてゐるやうに語る、どこにそんな濁つた者があるか」

禰衡は負けずに云ふ。「鳩いもの身知らずである。丞相には、自分の汚濁がお分りにならないとみえる」

「なに。予を濁れるものといふか」

「然り。——あなたは賢さうに構へてゐるが、その眼はひとの賢愚をすら識別がつかない。眼の濁つてゐる證據である」

「……申したな。おのれ」

「また、詩書を誦んで心を淨化することも知らない。諸君は心を穢くしてゐる。あなたの口の濁つてゐるのは、常に忠言を容してゐない證據だ」

「……うむ」

「ひとの忠言を聞かない。これ耳の濁りといふ。古今に通ぜぬくせに、我意ばかり猛々しい。これ行状の濁りと申す。日々正氣の業を汚り一として爽かなるなく、天下に敢へて爭ふ者となる。これ内腹の濁りである」

あるが、曹操は、劍をつかんで起ち上つた、諸へ來たおまへで云つた。

のだ。偉大な匹夫だ！

手をたたいて樂しさうに笑ふ彼の笑ひは、それとても、偉大な狂人か生命知らずの馬鹿者か、それとも天が人をして云はしめるのか——とにかく降した大賢か——

曹操の面は、蒼白になつてゐる。不思議はまつたく無理もなかつた。彼はまつたく面を上げ、どうしてよいか分からぬかたちで、この狂人を見やつた。

その耳には、やがて滿堂の諸大將が、劍をたたいてゐた。「舌長なくさい野郎」と、罵り喚く。

孔融は心のうちで、今にも曹操が、禰衡を殺害してしまひはせぬかと——眼をふさいでは眼をふさいでゐた。

かと——眼をふさいでは何度もひらいてゐた。

「舌長なくさい野郎」「おけば野放圖もない惡口雜言」と、四肢十指ばらばらに斬りさいなんで目にものをみせてくれる」

孔融はハッと眼をみひらいた。

が、とたんに禰衡の毛穴から汗がながれた。

曹操も立ちあがつてゐたからで

「成らんつ！ 誰か、禰衡を殺せと命じたか。——予を偉大な匹夫と云つたのは、當らずといへども遠からずで、さう怒り立つ値うちはない。しかもこの腐儒などは、大陽の如きものではない。况してこの鼠の如き者に對し、大勢を知らず、町にゐては鼠で、腐儒を殺すなどは、予には大勢を知らず、町にゐては鼠で、御殿の床下でひとり小理窟をこね、恥をかかせたのは予なのであるから……」

「一同を部下した後、禰衡は、あらためて酒宴をもよほし、鼓吏を呼び上せ、衣服を與へて、「荊州の劉表と交はりがあるか」と、たづねた。

「われ禰衡は、天下の名士である。もので、おん身は、誰かが禰衡をさへも許しないばかりか、鼓を打たせて辱しめようとされた。まことに小人の淺はかさである。むかし陽虎が孔子を辱めんとしたり、臧倉が孟子に向つて毀を加へんとしたり、それはまことに小人の淺はかなる心事とやらに似てゐる。人も丞相を嘲りたる大臣の內心にもなるまい、それに類したる小動物の如き生命と違ひなからう、かくの如き小心の者にして鬼哭の如き者の壯圖を抱く者よと、人を殺す者、曹を殺し、匹夫といふ。昔にも稀代な匹夫が玉座にあらはれたる」

「さらに、その諸國の心は、誰ひとり頭の抑へ手もない時に、いつとなく思ひあがつて、ついには、身分の心を捨て、行々は、身分からの謀叛を作るにいたる。——恥しきかな。笑ふべき哉」

「……」

テラポール軟膏
外傷 腫瘍 面疱 痤瘡 癤腫 濕疹 瘡 麥粒腫 眼瞼炎 其他一般化膿症 皮膚疾患
浸透—殺菌—
吸收頗る早く・直ちに化膿病竈に浸透して
病原菌の發育を阻止し・炎症腫脹を速かに消退
せしむる本邦最初の外用ズルフォンアミド劑
チューブ入 ・五〇 ・八〇
TROW-8

テラポール錠 純正ズルフォンアミド劑
感冒
感冒 肺炎 テラポールの内服による殺菌作用はインフルエンザ菌にも極めて强烈にして感冒の初期に於て殊に奏効迅速なり。從つて肺炎への進行を阻止輕快せしむ。
扁桃腺炎 中耳炎 感冒に併發し易き扁桃腺炎中耳炎も本劑の應用に依りて速に消炎下熱し治癒に導くは普く立證せらるゝ所なり。
化膿
淋疾 化膿症 淋菌に對し從來の藥劑に見られざる治效率を示すは幾多專門家の文獻に徵し明にして、連鎖狀球菌、葡萄狀球菌等に依る化膿性疾患に對しては一層著明に奏效す。

第一製藥株式會社 東京日本橋區江戸橋

米穀増産を督勵する長谷川總督

寫眞（上）は海山郡中和庄苗代準備状況を視察する長谷川總督一行、（下）は同土城庄の篤農家に米穀増産を激勵する總督

畔道に立つ總督
農民の米作を督勵
一期米作付状況を視察

冷雨そぼ降る二十日の朝、長谷川總督は既報の如く臺北州下苗代状況視察のため正九時官邸出發、松岡殖産局長、高原農務課長、入鹿山府技師その他隨員を從へ川村臺北州知事の案内で板橋街を經て先づ海山郡土城庄に向ひ路傍の天幕内で同庄篤農家所有の苗代に就き午前十時より約二十分間、三宅臺北州技師と入鹿山府技師の説明を聽取した後、出迎への庄長以下庄役場員及篤農家等一同と記念撮影をなし、特に選ばれた今年八十五歳になる篤農家を引見……

女は入れないのが習慣です……

苗代は未だ三寸位だが……種籾を運ぶ事によつて五割の増收が出來ます

……畦道に立つて長谷川總督は……

故大角大將以下十柱

谺する弔銃三發
悲し海軍合同葬
畏くも勅使御使御代拜

【東京廿日發同盟】南支晋橋山に華と散つた故大角岑生大將以下六柱の海軍將校、四軍屬等十柱の英靈を祭る合同海軍葬儀は（二十日午後一時から築地本願寺において畏くも勅使、皇族御代拜の榮を忝なくし嚴かに執行された……

……

豫告なしに實施
廿五日防空訓練打合會

臺北州では來るべき第二次防空訓練實施に當り……二十五日午前九時から……

愛國供出米運動
新竹州下に感激の情景

【新竹電話】新竹州では……

臺灣代表は黄君
興亞青年體驗發表豫選

竹筋コンクリート

田中國重大將

【東京二十日發同盟】明倫會總裁正三位勲一等陸軍大將田中國重氏は……二十日午後一時……逝去した、享年七十三……

愛機に火を放つて
最後の一彈迄應戰
佛印進駐後最初の犧牲　空の二勇士慰靈祭

【佛印〇〇基地十九日發同盟】我が陸軍佛印進駐後最初の犧牲者西原光之助少尉及び神田要一郎上等兵の二勇士の慰靈祭が十八日〇〇基地に於て執行された……

小公學校の先生に
嬉し春の訪れ
待遇改善五ケ年計畫

上村參謀長中南部へ

新竹市の新規事業

高砂族本社參觀
高速度輪轉機の威力に驚嘆

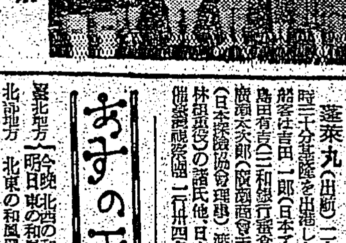

逃げ腰の在留華僑
泰國を語る現地座談會【4】

A　次に華僑問題に移りたいと思ひますが……

出席者

華僑の送金急増

おすの天氣

九州丸出帆

定期航空

扁桃腺炎 アルバジル錠

臺日案内
古書籍 鴻儒堂書店
見落し 國史の着眼 試問の着眼
醫院 性病科 永吉醫院
寫眞 乾板
時計眼鏡 マーツロールホルダー 和田のメガネ専門
メガネ 日光堂
洋服 國民服背廣オーバ 國民服中衣發賣
婦人服裝飾品
藥種商 梅肉X 淋病にコクチーデ にきびに
雜件 冷藏庫修繕 研ぎに刀劍賣買 日本式改姓名 苗木各種 公債投資は銃後の 引幕のぼり各色染

キユーピーマヨネーズ 節米にポテトサラダを召上れ
專門花柳病科 周磐石 臺北市太平町二丁目
泌尿器・性病科 外科・婦人科 田和皮膚科
母乳のやうな・コナおち キノミール 和光堂
胃腸病と虚弱な体質に 殺菌性胃腸藥 戰功丸 泰西商會
日活映畫主題歌 葵の唄 母の唄 コロムビア 母系家族
特免許可品中古修理本革靴特賣 櫻井富次郎商店
立効丸 たんせき・ぜんそく
結核にネオハリツモン 結核性疾患・腺病質兒童
錠劑 ビーゼット 胃腸の新療法
大和撫子 クロバー口紅 頬紅
いろくの髪型ちに！ 丹頂チック 丹頂化粧品本舗・金鶴香水株式會社

家庭

食糧奉公は節米から
飽食は禁物、節米に工夫を

昔から腹が減つては戰が出來ないと謂はれてゐますが、この至言は昔も今も變りがありません。戰爭目的達成の爲には先づ何よりも食糧の確保が第一であります。彼の歐洲戰爭に於て獨逸が武力戰に勝ちながら遂に敗戰の憂目を見ましたのは、結局食糧に於て行詰つた爲であると云はれて居ります。

我國は聖戰既に五年になりますが、今日殆ど食糧に付ては少しの心配もなくきましたことは洵に恵まれた境遇に在りましたと云はねばなりません。ところが最近我國に於ても主要食糧である米に付て色々問題が出來てきまして、朝野を擧げて之が對策を講じてゐますが、一體それはどうしてさう言ふ風になりましたか、先づ知らなければなりません。

其の大きな理由は一昨年朝鮮に大旱魃がありまして、約一千萬石の米の減收がありましたことと、戰爭になりますと色々の原因から非常に消費が増加してきますもので、そんなことから日本全體の米の供給と需要の關係が合はなくなりまして段々苦しくなつて來ましたわけであります。今年の米の需要と供給との關係を見ますのに、御承知の通り内地の生産高は例年より多少少なく、朝鮮も一昨年よりも増加しましたが例年より矢張少なく臺灣に於ても昨年は三十年來の大暴風雨の爲一期作の生産は減つたやうな譯で日本全體の米の需給は決して樂なものではありません。これに對しては國民全體がよく其の事情を諒解して、國民の一人一人が毎日の生活を通して節米をして御奉公申上ることが第一であります。

米の問題は日本全體即ち内地や外地を一體として考へ、需給の調整を圖らねばならないのでありますから、例へ米が澤山ある地方だからとてそれを我物顔に勝手に飽食することは許されないのであります。消費地の人々が出來る丈節米して、生産地の方々に對して感謝の生活を送らねばならないのは勿論でありますが、生産地の方々も出來る丈節米して米を消費地へ送つてやらねばなりません。

臺灣は御承知のやうに日本全國から見ますと、生産地方でありまして、例年多いときは五百萬石近く、少いときでも四百萬石前後の米を内地に出してゐます。ところが最近は臺灣に於ても代用食である甘藷の減收や豚肉の減少の爲、自然米の消費が増えて、昨年は内地に出した米は非常に減少してをります。内地では元々内地に生産された米では足らず朝鮮と臺灣からの移入米を得て生活を立ててゐたのですが、之等の移入米の減少で内地では相當な米不足となり、麥や小麥や甘藷や其の他色々な物を以て其の不足を補つて居るやうな状態で白米丈を食べてゐる都市は殆どありません。

翻へつて臺灣はどうでありませうか、昨年の二期作は減收でありましたが島内丈で食べるには相當の節米さへすれば些かも不足はなく今日迄恵まれた状態で來てゐますが、これから先は島民全體が更に一段と緊張して心を引締て飽食を戒め節米に留意し、工夫を凝らして出來る丈島内の食糧の充實を圖り、萬一の場合に對處する必要があるのであります。

臺灣は南方發展の據點であり兵站基地であると言はれてゐましたが、いよいよその價値を發揮すべき秋が近づきつつあります。吾々日本國民が肇國の大理想を實現する爲には、これ位の忍耐と辛抱が出來なくては申譯ないと言はねばなりません。盟邦獨逸では一昨年戰爭を始める前から食糧管理を徹底して、平常の一割乃至二割の節減を甘んじ、ヒトラー總統の下に一絲亂れず邁進してゐます。吾々日本國民には獨逸國民以上に困苦と缺乏に堪へ得る丈の力が、祖先傳來養はれてゐる筈です。多少の不自由は忍び、不平を言ふことなく、勇み進んで食糧國策に協力しようではありませんか。生産者は極力供米、消費者は節米第一これが吾々の前進すべき目標であります。

遭難を防止したい
冬山を語る座談會（五）

齋藤　臺灣の冬山には、極端に樂な場合と、其の反對の場合とがある

藤田　さあ、二つの場合といふよりも、むしろいろいろの場合がある。結局其の幅が廣い……といふことになるであらう。

出口　臺灣の登山者のうちにはピッケルの使ひ方を知らないで、ただ伊達に握つて行くと言つたやうな科學的登山研究の積んでゐないものをよく見受ける。よきリーダーを得てお互ひがパーティの力量をよく知り合つて、一番弱い者を標準にして行くことが必要であらう。

徳永　御來迎を仰ぐとすれば、危險を防止するやうな施設が必要である。

谷河　新高山での遭難に就て考へさせられることは、日本人が「山の頂きで御來迎を拜む」といふことに憧れ過ぎはせぬかといふことである。日本人は平地に居つても"今日樣"と言つて太陽を拜む。それが高山に登ると同時に、ましてや日本一の新高の絶頂で初日の出を拜するといふことは、神秘、崇高な信仰的感激であつて、之に憧れを持つことは當然である。だが新高の冬山で考へねばならぬことは、御來迎を拜すとすれば新高下から來る場合には午前三時か四時に出發、所謂"大石り"の難所に來るのがまだ眞つ暗い時間に當る。眞つ暗だから上からの落石が避けられぬ。晴天が續くと乾燥が烈しく岩にユルミを生じ、それにこの冬の間は、落石を招來するやうな風が強くこの方面に吹きつけるのではなからうかと思ふ。從つて、冬山としての新高で御來迎は思ひ止まり。明るくなつて大石りの難所を通過するやうにすべきではないか。或はこの期間は、登道から稜線に取りついて主山に行くことも考ふべきである。これだと危險が無いから私は新道を廢して舊道復活の必要といふことを考へてゐる。死される傾向にあるから、同登山に就ての遭難防止といふことは關係者が總がかりで種々工作しなければならぬことと思ふ。

齋藤　積雪の新高登山を最初にやつたのは私達ではないかと思ひますので、今のやうに冬山としての新高登山が盛になつてくると嬉しくもあれば、大いに責任も感じますね。

平澤　齋藤さん！御生國に於ける少年時代の冬山と、初の新高登山をどうぞ。

齋藤　私は雪國會津の産、それに小中學時代を雪に縁の深い高田や長岡地方で過したのであります。一晩に四－五尺も積る大雪の中を臆面な緣で山野を走り廻り雪合戰をしたりしたもので極めて初歩ながら中學時代に體操の時間にスキーをやつた……といふだけなら皆樣より一番古いかも知れません。當時高田十三師團長の長岡外史將軍、スキーを持つて來た墺國人のレルヒ中佐も見てゐます。しかし内地でしかも平地の雪は御參考に餘りならぬと思ひますので――

私達が最初の新高雪中登山をしたと言ひましたが、それは昭和四年三月のことです。之は臺灣の雪山に出かけた私の最初でもあつたのでして高校の高等科生四人を連れて行きました。今から考へると無謀なことでした。當時は今と異つて警察官が御同行下さつたので、萬事其の御指示に從つたので、無事に目的が達せられたとも考へられます。新高下で一泊、途中積雪少量、天氣は稍強いが、いづれも内地と較べると大したことがないので元氣にどんどん登りました。頂上近くなると寒氣俄に加はり吹き上げる猛烈な強風で、一度降つた雪がツルツルに凍つて居る。眼界は雲で閉ざされて、しかも私は初の新高登山のことと八通關方面への下り道の具合が更に解らない。雪で電線が切れてゐるので連絡は初から取れぬ。それでも如何しても頂上を極めると言つてきかない生徒を宥めて阿里山へ戻りました。歸途阿里山で臺日記者に會ひ、相當人目を惹く記事にされましたその時、南國臺灣だからと言つて、一萬尺の高地の冬山は相當なものである、さう誰もが簡單に登れるものではないと痛感した次第です。その後の經驗を綜合して、臺灣の冬山は必ずしも雪山ではない、一月の山と三月の山では大變違ふ。十二月と一月でも異る。私は昨年は一月と十二月に二度合歡山に行きましたが一月の二日の時は御案内した仙臺の御客樣とともに相當なものだと感じ、相當の準備と經驗の必要さを話し合つたものです。然るに其の年の十二月二十七日に行つて見ると何のことはないのです。一番人の多く出かける元日前後の山の雪は年によつて違ふでせうが、一番始末が惡い。スキーが完全使用できない。硬雪、みぞれ、雪の凍つた奴で、斜面ではピッケル、カンジキ、ザイルなしでは上ることも下ることもできない。私は積雪の多い方が、スキーで上下するとか、初から用心してかかるから却つて安全だと思ひます。

雜誌紹介

▲川柳國姓爺（二月號）作家にも愛好家にも好伴侶と定評のある本島唯一の川柳專門誌で、題材には同人呼の「佳句を拾ふ第二の」『顔の鉾』岸見の『川柳と漫畫』正光の『南瀛川柳社の發足』の他六號ものに『展望塔』『新町河岸』等があるし創作雜詠、添削講座句報句座等滿載（〇・二五 市内新町一ノ一 國姓爺川柳社）

獻金　臺灣軍司令部扱

一月中軍司令部取扱ひの恤兵獻金總額は金一萬六千二百七十六圓三十六錢にして件數二百二十六件であつた、十圓以上の獻金者氏名次の通り

★恤兵金　五、〇〇〇圓高雄市共榮自動車株式會社、一、〇〇〇圓臺北市東寶映畫會社國際館、五〇〇圓恆春郡恆春街役場、三〇〇圓新營郡仁德庄李萬來、三〇〇圓高雄市小竹榮治、二五〇圓臺中市謝娃、二〇〇圓臺北市陳山武、二〇〇圓新竹郡頭原街林田光平、一〇〇圓中壢郡新屋庄第五保、一〇〇圓中六家庄施淸藏、一八九圓二六錢海山郡小公學校職員兒童一同、一八二圓高雄市竹中八十吉、一五〇圓北斗郡二林街二林保甲聯合會、一三三圓一〇錢臺北市中林ニウ、[illegible]

★恤兵寄贈品　[illegible]

一歩進んだ教へ方の
洋裁か……自宅で習へる

（中野蘭美女史）

飛躍裁縫法で有名な中野蘭美女史は家庭の事情で學校に通學出來ない女性のために、わかり易い「洋裁講習錄」全六卷を作り、基礎から奥義まで自宅で獨習よく習へるやうにして非常に喜ばれてゐます。洋裁を知らぬは女の恥、家庭に居ながら公認學校卒業の實力を得たい方は、東京市牛込區若宮町東京高等技藝學院へハガキで見本を御請求なさい。今なら月報「洋裁之研究」三ヶ月分も無代で贈つて貰へます。（廣告）

三輪博士創製の　藥用クリーム
レポスキン
けばけばした化粧の時代は去つて輝く健康美――
素顔の美こそ銃後御婦人の身だしなみです
ニキビ　ソバカス　小ジワ　タムシ　水虫　ハタケ素顔の美……
肌荒れ御ヒゲソリ後に御使用下さい
小瓶壹個で百回以上使へますから大變御德用で聖戰下の經濟的にも好適です
大瓶 一圓八十錢　小瓶 九十五錢
各化粧品店・藥店ニアリ　レポ植物ポマード　キンシオリプクリーム　レポヘヤートニック

御引合
各社モートル
田中商店機械部
大阪市浪速區反物町 太田ビル内　電話櫻川（64）五一七一番・三〇〇番

●頭痛にノーシン

小兒榮養不良と貧血に
ハリフマルト
各種ビタミン鐵・マンガン綜合劑
肝油だけでは却つてビタミン過剰症を惹起し易い。本劑はビタミン各種に造血素鐵・マンガン等を含有してゐる爲かかる缺點なく、その上新陳代謝の促進・消化不良・食慾減退等にもよく效く。
包裝 三三五瓦、一〇〇〇瓦（全國有名藥房販賣）
柳澤 韓洋行 株式會社

國策線ニ添ツタ
新案　サカエ煙草ケース
營業品目　サカエシルクレインコート　オイルスキン　カイルマス　サンドセエル　ラ布　上製　オ加工防水　各種合羽　並二布類
（實用新案登錄第二九七六三號）
製造發賣元　丸榮商店
東京市荒川區日暮里町四ノ九九七　電話根岸（87）五〇六一番
營業所　東京市橋區京橋一丁目六番地　電話京橋（56）〇八一四番
定價金拾錢・五拾錢・貳拾錢
◎至急上京本舖の實行狀態を視察せらるゝを熱望す
御希望に拘り御申込順に從ひ本舖より店員を出張せしめ其の都市町に於て實際に煙草店より受註せしめ然る後に契約せらるゝも可なり

たばこの
空函は揃て返納致しませう
目下帝都の人氣者で素晴しい實行を示して居る
サカエ煙草ケースの一市下一手代理店
及一市一郡特約販賣店を求む
特長
一、圖に示せる様に非常に美麗である
一、セルロイド製である爲輕くて携帶に便利である
一、價格低廉で然も耐久力あること
一、汚損することなく煙草の濕氣を防ぎ得
一、一見すれば萬人向のする不思議な魅力を有す
應募資格
一、可成市下の中央部市亦は郡の中央町に居住せらるゝ方
一、店舖を要せざるも相當の資力ある方に限る
一、可成電話所有者を希望す
一、代理店並特約店は主として煙草小賣店への卸賣なるを以て素人にても差支なし

文部大臣指定　**東京藥學専門學校**　東京藥學專門學校女子部　東京市下谷區上野櫻木町　[illegible]

興亞院認可　**東亞醫科學院**　豫科學生募集　[illegible]

文部大臣指定　**岩手醫學專門學校**　[illegible]

無試驗入學　**九州齒科醫專**　一般募集　[illegible]

陸軍糧秣本廠内糧友會設立　**食糧學校**　榮養科　パン科　罐詰科　二〇〇名　五〇名　三〇名　三月三十一日締切　[illegible]

東京高等工學校　[illegible]

目黑高等無線工學校　[illegible]

財團法人　**亞細亞工學院**　興亞國策に即應する官民協力の工業青年道場　[illegible]

中野高等無線電信學校　校長 沖貞男　[illegible]

遞信大臣認定　**無線電信講習所**　本邦唯一無線通信士資格の無試驗獲得　[illegible]

財團法人　**多摩帝國美術學校**　日本畫科・彫刻科・西洋畫科・圖案科　女子部アリ　願書締切三月三十一日　[illegible]

東亞高等工學院（夜間）　東京市麻布區三ノ橋　[illegible]

日本鐵道學校　東京市杉並區方南町　[illegible]

日本高等獸醫學校　[illegible]

高等精密工學校　帝大教授出講　夜間＝豫科・本科・選科・設計製圖科　[illegible]

公認　**埼玉高等工科學校**　浦和市　**埼玉中學校**　[illegible]

航空工學科・電氣工學科・機械設計製圖科　[illegible]

東京高等獸醫學校　[illegible]

電機學校　電氣科（晝・夜）機械科（夜）　[illegible]

滿蒙學校　校長 堀内文次郎　[illegible]

高等無線技術學校　大東亞建設と無電技術の完成へ！　夜間部・新學期　[illegible]

武藏野高等無線電信學校　[illegible]

東京第一高等無線工科學校　養成夜間部　無線通信士・技術者養成　[illegible]

公認　**東京高等無線電信學校**　校長 久世為次郎　[illegible]

海外高等實務學校　南洋科・南米科・滿蒙支科　[illegible]

肺炎に對する　スルファピリヂン　2-(P-Aminobenzolsulfonamid)Pyridin　療法の優越性
日本最初の純正スルファピリヂン劑
トリアノン
●病原菌たる肺炎双球菌に對し、強力なる菌増殖制止作用を發揮すること
●高熱症狀は概ね短時日に解熱を見ること
●中耳炎、腦膜炎等の餘病の併發を阻止し、豫後の經過を短縮すること
●根原的治療效果により治癒率が向上し、死亡率が大いに低減すること
●血清療法の如き煩瑣なる操作を必要とせず、又その無效なるⅢ型菌にも有效なること
…斯の如く、肺炎に對するスルフアピリヂンの卓拔せる效果は化學的純正品にして始めて最高度に發揮されるところにしてこの故にこそトリアノンは吾國最初の純正スルフアピリヂン劑として、亦その俊敏なる治療效果を以て、帝大を始め各病院に於て全幅の信頼を博し旺んに賞用される。
内地定價　三〇錠…三円　一〇〇錠…九円　散末・注射液あり
製造發賣元★株式會社 田邊五兵衛商店★大阪市東區道修町

曉の町 (101)

武田麟太郎作
林唯一畫

狙擊犯人（十三）

山崎が再くなつて慨歎するのをしのぶは反對になだめる奇妙な立場になつた。

「――いいのよ、山崎さん、そんなことして、こんどはあなたが睨まれたりすると、困るから……」

あしたの朝、人事課長が出勤次第乘り込むと云ふ彼を、その氣持はうれしいけれど、そこまで事を荒立てるのはと、彼女はとめるのであつた。

「――いや、怪しからん……こんな不正を見逃すことは出來ない」

若いだけあつて、一途に正義感に燃えてゐた。

「――何でもないわ、私だけがよせばいいんですから……何も西川さんの處へ行かなくつても、どうにか遣つてくれるでせう」

「――いや、僕も相馬君がゐない會社になんか、いつまでもゐたくない」

それも彼の本音であらう。

新聞社まで來て、そこで別れた。

そこから、山崎は須崎に、彼女は市電に乘るのであつた。

「――僕も一度、お見舞に行きたいんだけど、何だかこはくつて、……」

「――とはいことなんかないぢやないの、でも、もうすぐ退院するから、來て頂かなくつても……」

別れ際に、そんな會話をかはした。

病院まで來ると、ちやうど出て來る女湯屋のおきんに出逢つた見舞ひの歸りであつた。

「――そりや、わざく御苦勞さまです」

と、云ひながら、彼女の顏の色の惡さに氣づいて……

「――おきんさんとこどこか惡いんぢやない」

「――さうですか知ら」

と、おきんは頰を撫でた。

「――近頃、少うし疲れやすくなつて……」

「――どうしてなの」

「――いいえ、少うし忙しいことがありまして……」

さう云ふ時に、彼女の頰が少し赤味がさした。西川のことでも云つてるのだらうか。

「――自分の思ひ通りにならないことばかりなんで、ちょつと自棄氣味なんですよ」

「――まア、どうして……」

「――いいえ、何でもないことなんですよ……でも、私にとつちやアそれがねえ……いつそ、惡い女になつてやらうかとも思つたり、……」

「――いやなおきんさん……しつ

「――ええ、ありがたうございます」

と、腕時計を見て、

「――ぢや、これで失禮致します、どうぞお大切に……」

もう出番の時間が近づいてゐるのであらう。しのぶはおきんのうしろ姿を見送つてゐたが、さう云はれてみると、小柄なその背中のあたりに、妙に寂しい翳がある。

――弟さんには死なれるし、あした陽氣さうな社會に住んでゐても、色々と生き難いことがあるのにちがひない。

漠然と、さうした感慨にふけつて、病室のそばまで來た。と、中から、聞き覺えのある聲が洩れて來た。

西川らしかつた。

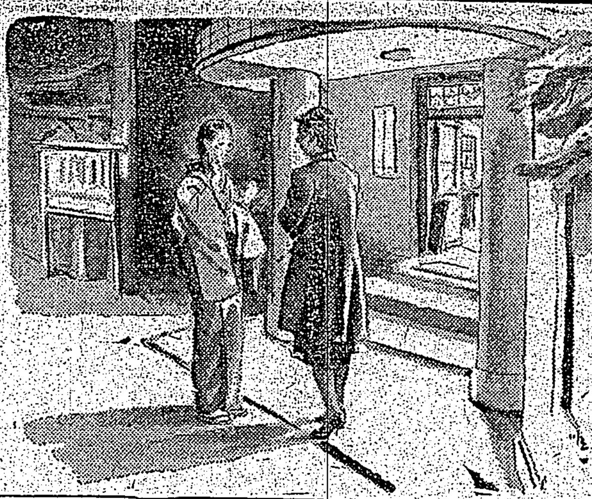

獨英決戰は何時？

（五）進攻遲延せば持久戰か

英國は不完全武裝

これらの緊迫の根底をなす軍備の點に於ても、生産力及び物質力の點に於ても現在決してイギリスに劣るものでない。むしろ現陸軍以てイギリスが牛ば武裝に近い狀態の下にあると云へ、また生産力に於てイギリスは今や全歐洲に亘る重軍需原料を保有し、且つその軍需工業施設は全能發揮されてゐないから、生産戰の上でも十分イギリス並にその與國と張り合ふことが出來よう。然もドイツ軍の士氣は恐るべく高く多少の作戰的不利を敢て押し切つても英本土上陸戰を强行しようとかかつたなら出來ぬことはあるまいと思はれる（終り）

一方ドイツは武力の點に於ては勿論のこと、生産力及び物質力の點に於ても現在決してイギリスに劣るものでない。

上陸遲延の諸因

然し客觀的にみてドイツが果して實際に乘り出て、この意以外の……

アメリカの對イギリス積極援助の效果發生を見越して、上陸作戰を決行するかどうかといふ問題は、種々上陸說が流布されてゐるにも拘はらず、困難な點も少くないのである。今その主なる理由を考へてみると

一、バルカン、近東の問題に紛糾が豫想されること

二、歐洲大陸周邊の上で必ずしも後顧の憂ひが絶たれてはゐないこと

三、地中海方面に於けるイタリア軍の作戰が案外進捗せず、樞軸全體としての作戰に均衡を缺いてゐること

四、ドーヴァ海峽制海なほ不安等の諸點が數へられるだらう。

また他方には、ドイツの英本土攻略に謀略を立てる派の見方として、現在の對峙の進行途上、ドイツとイギリスの妥協成立の可能性を豫測する向きもある。若しアメリカの英國援助が愈々その效果を發揮し始めた頃になつても、なほドイツの進攻が實現せず、持久戰の色が濃くなりもしたならば、或は現在外交の手をうつて、さうした事態が生ずることもあるかも知れないが、現在眼前の事態に依據して云ふ限り、この種の觀察は尚早の感がありはしまいか。そしてまた、萬一さういふ傾向が生ずる場合となつても、それはそれとして、ドイツは恐らく最後の瞬間までイギリス本土上陸作戰の研究並に準備を斷念しないだらうと思はれる。（終）

時局經濟相談欄

公定價格で取引せねばならぬ

問　製造業者と協定價格で物資契約を爲しその三分の一だけ金錢及び物品の收受を了したがその後公定價格が出ましたところが公定價格が安いので製造業者は契約の三分の二を協定價格で引取られば品物を渡さぬと云ひますが先方の主張は適正ですか

答　初めの三分の一は協定價格に依り金錢及び物品の收受を爲したのであつてもその後公定價格が出たのであれば當然殘りの三分の二に對する取引は公定價格に依り爲さねばなりません（經濟相談所扱）

木炭の斤量が不正

問　最近當局の御盡力で木炭の配給は多少良くなりましたが配給された木炭の斤量が不足してゐる場合が多いのですが何とかなりませんか

答　甚はしければ警察に屆けて下さい若し不足して居れば直接店に話すのも方法です…（經濟相談所扱）

苦悶する米國映畫

中南米でもK・Oの憂目

歐洲市場からの收益三割五分減と國內市場の依然たる不安定のため今や中南米市場を命の綱としてゐるアメリカ映畫はここでも相當く障害に直面して立往生の苦態に追ひこまれてゐる。その第一はブラジル政府はアメリカ映畫の收益本國送金に新しく課稅する新稅追加でブラジル政府はアメリカ映畫の收益に對し從來の稅率に附加稅八%を新に附加、しかも一九三五年一月に遡つて徵收することに決定した、この遡及金額は概算百四十萬弗に上り、アメリカ映畫は從來年收三百萬弗を上げ、その中から收益稅六%送金稅五%プリント一本の輸入稅六十弗、檢閱手數料一本四十五弗を拂ひ、プリント輸入稅のみでも三九年度は十七萬弗を支拂つてゐる有樣であるので業者はこれをもつて事實上のアメリカ映畫の放逐策なりとし國務省及びリオ・デ・ジャネイロ駐剳の米大使を通じて緩和方を折衝してゐる。その二にはキューバに於ける反ブロック・ブッキング法の施行でこのため一般のブロック・ブッキングを主張し實上配給不可能の現狀に立至つてゐる。一方又メキシコに於ても同國映畫組合は共產主義を標榜した「彼は朝食のために居殘つた」「ニノッチカ」等のアメリカ映畫を上映不能に陷しめてをり、この……ところアメリカ映畫は未曾有の苦憶に直面してゐる

室內樂の作曲募集

一等當選者は獨逸留學

日獨文化交換は伊藤情報局總裁とゲッベルス氏との間にも演劇、映畫、音樂に亘つて話が交されてゐるが獨逸では日本音樂に對する要求が昨今急激に擡頭して各種の催し物上演に際しても、能樂な日本音樂を採り入れる傾向を示して居り、その爲の資材が少いので今度伯林獨日協會が我が財團法人日獨文化協會と提携共同主催の下に文部、外務兩省、情報局、獨逸大使館、日本放送協會、國際文化振興會等の後援を得て、これ……に我國文化の紹介に資さうといふ趣旨で審査は獨逸宣傳省、音樂院が當り一等當選者は獨逸へ留學させることになつてゐる募集規定は▽締切期日六月三十日▽募集作曲、室內樂（使用樂器及樂曲形式隨意）▽審査發表九月一日▽賞金……一等一人、獨逸留學（但し月額三百獨克住復旅費を含む）二等一人、五百獨克に相當する獨逸國出版樂譜、三等一人、三百獨克に相當する獨逸國出版樂譜（以上一二三等共獨逸國側負擔）▽……

要領を得ぬ裁判所

【ニューヨーク發同盟】マホニー治安判事はこの程當地の夜間裁判所に於て賭博罪で拘引された二十五人の支那人の裁判を開始したが何と見ても彼等の顏に見覺えがあるやうな氣がしてならない。そこで調べてみると二十五人のうち二十二人までは數時間前に賭博罪で逮捕した筈のものばかり。しかもその際取調べたばかり、その顏があんまり好く似てゐるので、どれがどれだか判らなくなつて遂に證據不十分として釋放したばかりであることが判つた。然し釋放後直ちに警官が彼等の巢窟に乘り込んで見ると賭博を始めてゐたので再び御用になりマホニー判事の御厄介になつた譯であつたが、今回も彼等が揃つてチーチーバーバーアイヤく……

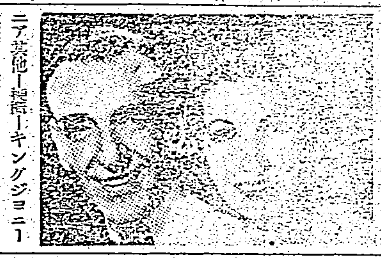

舞ふニューヨーク

二十一日から大世界……ノーマン・タウログ、監督フレッド・アステア、エリノア・パウエル主演……ニア共他＝接待＝キングジョニーは酒場の安舞踊場のダンサーであつたが紐育劇場に乘出すべく運營を迫つてゐた、そして或日プロデューサーのケーシーが訪れジョニーの踊りを見て契約せんとするとジョニーは彼を借金取りと間違へキングと名乘つた爲キングがクレアの新しいショウの相手となつた、ジョニーはキングを援け稽古にも何かと力を添えたクレアはジョニーが好きで彼も亦彼女は戀してゐる事を知つた、其後キングはジョニーを侮辱する樣になつたのでジョニーは固辭して彼と絶交した。しかし初日の夜キングに最後の激勵を與へるべく劇場に戻つて見るとキングは泥醉し正體もない有樣でジョニーはやむなく最初の幕だけキングに代つて踊りそのまま姿を晦した、その翌日又もやキングは酒に醉つて出演不可能に見えたのでクレアはジョニーを探出しキングの代役をさせた、ショウは大成功を收め果ては閉幕間際になつてキングはその眞相に氣附いた振りをしてゐた事が判り三人の間の誤解も解消しフイナレは三人で華かに踊つた同樣上映は「人生は競馬」である

今夜の放送

▲六・〇〇子供の時間、お話「石の唐獅子」原田榮他▲六・二五蔗業ニュース▲六・三〇講演「我國食糧政策と水産資源」松井佳一▲七・〇〇子供の時間、子供科學の旅「臺北市の卷」堀川安市▲七・二〇政府の時間「現下の日米關係について」石井康▲七・四〇新日本音樂「夢」他久本玄智他▲八・〇〇軍事報道「海軍の戰況」日野虎雄▲八・二〇講談「八丈島物語」寶井馬琴▲八・四〇録音、滿洲民族舞踊▲八・五〇連續小說（二）踊り▲九・四〇トーキー音樂、メトロゴールドイン・メーヤー映畫「踊るニューヨーク」より、唄エリノア・ポーエル、フレッド・アステア他

今晩の映畫

國際館（正午上映）1日本ニュース 2海外ニュース 3イオン……4……5……

大世界館（正午上映）1日本ニュース 2……3……

臺灣劇場（正午上映）1……2……3東京の風俗

芳乃館（正午上映）1日本ニュース 2短篇 3花の舞

新世界館（正午上映）1日本ニュース 2海外ニュース 3天狗退治

特別廣告

商況（二十日）

東京株式前場

東京短期前場

東京國債前場

東京實物前場

大阪短期前場

大阪株式前場

大阪綿花前場

株式社債

[illegible]

將棋高段者對抗戰

本社主催

加藤六段二勝同三勝同目

△七段 梶一郎（平手先番）（第卅八回の第三局）　▲六段 加藤治郎（圖は六二銀迄の局面）

九	八	七	六	五	四	三	二	一	
香	桂		金					香	一
		王	銀		銀	飛	桂		二
歩	歩	歩	歩	歩	歩	角	金	歩	三
						歩	歩		四
		歩	歩	歩	歩		歩		五
	歩	角		歩		歩		歩	六
歩	歩	王					銀		七
	銀						飛		八
香	桂		金		金		桂	香	九

△七・（梶持駒）歩▽　▲加藤（持駒）歩

▲四七銀(10分)　△五四歩(3分)　▲六八金(―)　△四四歩(53分)
▲三八金(12分)　△五五歩(26分)　▲五六歩(59分)　△同　歩(1分)
▲三七桂(13分)　△三五歩(70分)　▲同　銀(―)
▲同　歩(48分)　△同　金(―)　指手四十一手　持時間各九時間
▲三六歩(―)　△二四金(―)　消費時間　▲三時間四〇分　△三時間四四分

好手を逃す

【觀戰記】八段 齋藤銀次郎

先手は四七銀から三八金と締り、五四歩、五五歩と位を張り、二筋次第に陣容の充實を圖り、後手は一のみか、中央にも位を張つて、全これが前からの豫定であつたため開いてみると、三七桂であつた。らしいことである。恐日封じ手を讀みの正確の加藤六段にしては珍なく危險を感じたものであらう、銀、加藤氏はよく讀まないで何と銀、五七角なら六六角、同角、同五六歩、同歩、同銀、七七角、同歩と突くと何んなことになるか、と悔むと頻りである、では五六た――喜爻へなかつたんですよ」手を指した、五六歩と突く手だつ氏突然大きな聲で、「アッ大變なは――危ない氣がしますね」加藤――何れかなア、まさか五六歩と此處は着し要い手が四つあるから「乙を動かしたんですか？何しろゐた樋口四段、三八金を指して、る。先程、一寸入つて對局を觀て係りの少年から封筒を貰つて封じ行く、加藤氏は割にアッサリ記錄て下さい」と次の間の對局室をみに梶氏は「では加藤さん封じておい段氏の封じ手といふことに決る。を嫌つたものである。振り駒で加られ、七七銀と交をよくされる事五歩ばもう一つ筋に三三角成と換面的に駁を押さんとしてゐる。五深く考へずにこの手を選んだものであらう

梶氏は敵の桂を捌いた場合に三五歩と突く、甘い時機に突いたもので、此處で突かれては取る一手である。同歩、同金、三六歩、三四金と手順に好位置に金を据ゑるこれで後手は飛道を通つて圭極指しよい局面となつて來た

先手六八金、此處で梶氏は意外にも四四歩と突く。五五角と指されて、大切の五五歩が只取でないか？――が、心配無用、それなら五三銀右から手順に六四銀で指せる。加藤氏は長考の後六五歩と突く。

木村名人講評

後手三八金は手堅いが、此處は先に六八金の方が、敵の作戰を察知する得がある。但し五六歩と敵の意表に出たのは機敏であつた。後手五五歩は三五歩とする金の活躍が狙と思ふが、指過ぎである。穩かに、五三銀右、三七桂、四四歩、六八金、六二金と持久戰形に導くべきである。本譜の如く銀を捌かせては苦戰を免れぬ

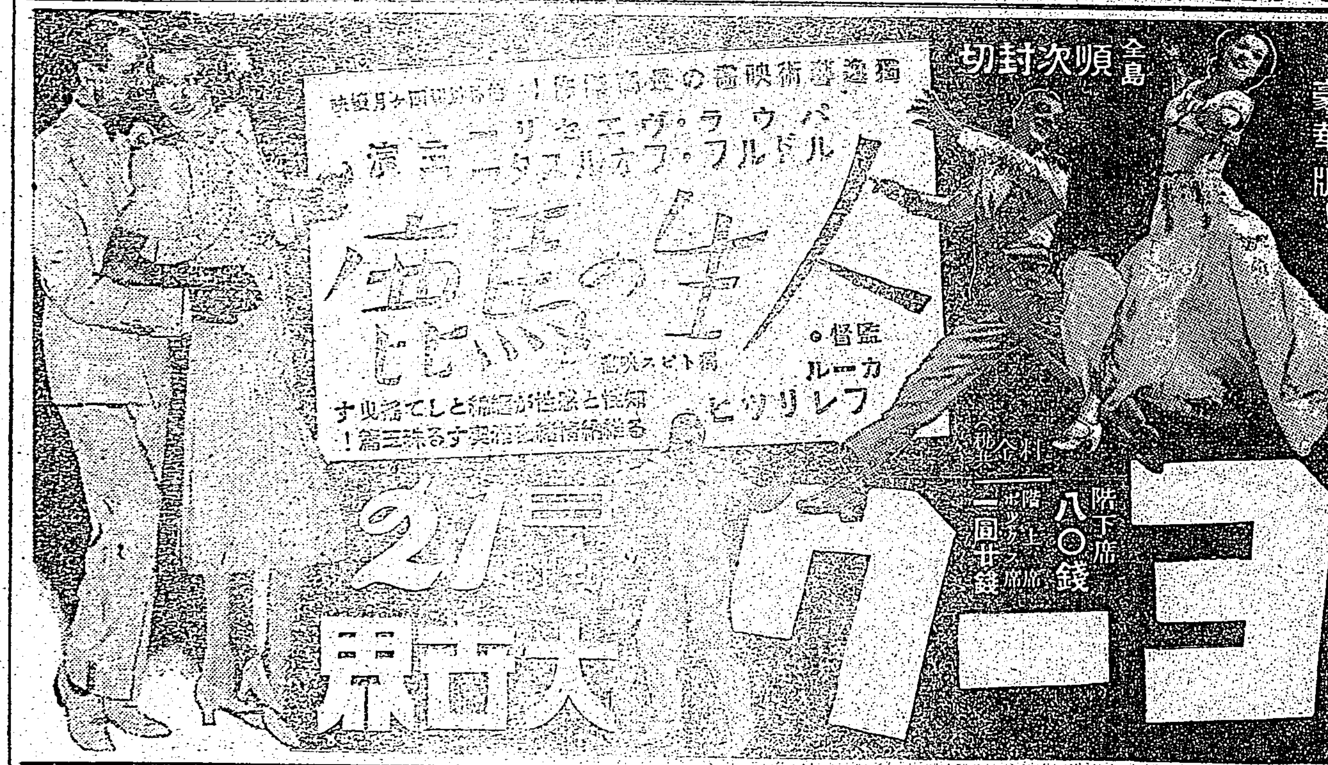

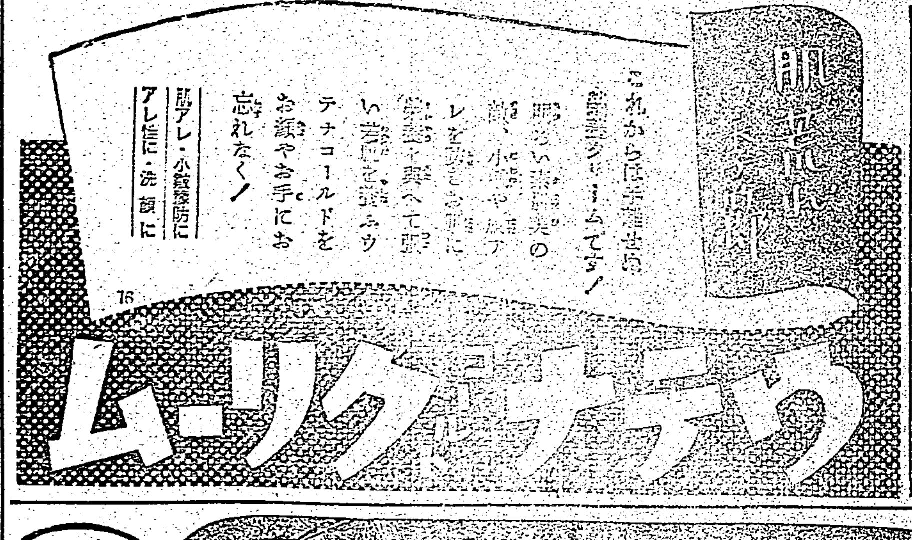

臺灣日日新報
日本夕刊共八頁
發行兼編輯兼印刷人 江口 作
臺北市榮町四丁目卅番地
發行所 臺灣日日新報社

米が仕掛けぬ限り 日米戰爭あり得ぬ
野村大使記者團に言明

【ワシントン十九日發同盟】野村大使は十九日着任以來最初の正式新聞記者會見を行ひ米國が仕掛けて來ぬ限り日米戰爭はあり得ないと次の如く言明した

一、米國がイニシアチーヴをとらぬ限り日米間には戰爭はあり得ないと確信する、日本は三國同盟には忠實であるが日本の同盟加入の目的は太平洋に於ける戰爭防止にある、日本の現在とつてゐる政策は何等威嚇の原因となるべきものではない、日本は他國がその國土に對して各種の制限政策をとつた爲已むなく南方に向つて經濟的發展を企圖せねばならなくなつたのだ

一、日蘭交渉が失敗に歸しても日本は絶對に武力に訴へないとは言ひ切れないかも知れない我が交渉の任に當つてゐる芳澤特使は極めて忍耐強い人であるから恐らく何等か意見の一致が見出せるものと思ふ

一、日米關係の改善と言ふことは困難な事業ではあるが自分としては出來るだけの努力をする積りだ、そのため何か提案をもつて來てゐるかどうかと言ふことは返答の限りでない

一、日本の東亞新秩序建設は何等支那に於ける[illegible]を脅威するものではない、平和克復の曉には外國の經濟的利益が損はれる様なことはないと確信する、經濟的利益は凡ゆる國に對し平等に保障されるであらう、日本の目指す新秩序は次の如きものである

イ、日華滿國の善隣關係
ロ、日華滿國の緊密なる經濟協力
ハ、共產主義の侵略防止のための協力
ニ、共同の經濟的繁榮確保のための他の極東諸國との協力

一、日本は三國同盟に調印してゐる以上同盟條約は絶對遵守するものであるが現在米國が戰爭參加を[illegible]とは信ぜられないから第三條が發動せねばならぬ狀態にはないと信ずる、米國が參戰すれば日本は米國と[illegible]かどうかと言ふ様なことは問題にしない方がいいと思ふ、元來日米間の戰爭を防止し戰爭の範圍を極東に波及せしめない様にすると言ふことは同盟の目的でもあるのだ

一、グヮム島、サモア諸島の軍備强化については勿論日本としてはその近海に[illegible]が造られることを好むものではない、然しこれらの島の軍備强化が米國にある以上米國がどうしようとも勝手である、比島と雖も同様だ、シンガポールの擴張計劃も同港が英國の基地だからこれは日本の關する限りではない

世界戰爭の調停に 飽迄外交努力傾倒
松岡外相聲明異常な反響

【東京二十日發同盟】松岡外相が帝國の確乎たる平和的方針を闡明せるメッセージを重光大使を通じイーデン英外相に傳達したことは十九日の英下院に於てバトラー次官より公表され石井情報局長が十八日の外人記者會見に於てなせる「日本は世界戰爭調停の用意あり」との聲明と相俟つて英國に各種の深刻な反響を捲き起してゐるが同メッセージの内容は左の如く恒久的世界平和を希念する帝國の信念を披瀝すると共に平和回復の具體的方法を闡明したもので松岡外相は今議會に於ても近く同メッセージ中に含む趣旨を國民に明らかにする機會があると述べ[illegible]がドイツとしては現在かかる要請の意思なしとの見解を洩らし、英國側も同様これに對し極めて冷やかな態度を示し、アメリカに至つては「聲明より實行」と[illegible]論評を下してゐる[illegible]帝國政府としては[illegible]「風雨」ではなく帝國の平和精神の具體的表示としてその實行化に邁進することは云ふまでもなく他國に於ける反響如何に關せず如何に介意する事なく最後の外交努力を傾倒せんとの決意を固めてゐる

米、東南アジアの軍事視察員任命
極東に新事態發生豫測

【ワシントン十九日發同盟】米陸軍省は十九日比島駐在武官二名を東南アジアの軍事視察員に任命する旨發表した
任タイ國軍事視察員 クラレンス・ジャクソン少佐
任シンガポール軍事視察員 フランス・ジーブリング少佐
任蘭印軍事視察員 アレキサンダー・エイチ・キャンベル中佐
今回の措置は昨年獨軍のポーランド進撃、ノ獨のラインランド進入に際しとられた措置と同様各地に派遣された軍事觀察員が[illegible]極東に新事態の發生することを豫想して行つたものと見られる

日蘭印會談
友好裡に意見交換

【バタヴィア十九日發同盟】石澤、ホーフ、クラーテン氏會談は十九日午前十一時から午後一時三十分まで[illegible]開催に至つて行はれたが會議終了後次の如き共同聲明を發表した
石澤總領事とホーフ、ファン・モーク會談の際は二十二日午前十一時から再び石澤、ホーフ、クラーテン通商局長は十七日來日[illegible]し日蘭印雙方の提案を基礎に極めて友好裡に意見の交換を遂げつつあるが會談は今後も繼續して行はれる豫定である

國土計畫を論議
二十日の衆院豫算總會

【東京二十日發同盟】衆議院豫算總會は午前十時三十七分開會増田委員長 大政翼贊會以外の質問は本日を以て終了したいと述べ[illegible]

大本貞太郎氏 防空の必要上海軍關係の工廠は軍港地以外に分散させては如何
海相 從來は主に軍港所在地にあつたが御説の如く海軍の工廠は軍港地以外に分散させて居る
この時増田委員長より昨日首相代理より首相の出席を要求したるに對し、只今富田書記官長より首相は風邪の爲め御許しを願ひたい旨の申出があつた
森田重次郎氏 公定價格の決め方が不合理の爲め闇取引が行はれるが、司法當局は公定價格に違反した者の制裁を嚴重にする事を考へて居るか[illegible]
法相 九・一八停止令に依いて[illegible]
星野總裁 企畫院としては勞力需給計畫を立案し先づ農業勞力の確保方面の勞力不足を補給して工業方面の勞力[illegible]
深澤豊吉氏 人口政策と國土計畫との關係如何、又農業人口と工業人口との比率は如何なる程度を以て國土計畫を行ふか
星野總裁 國土計畫、人口政策と關聯して日本民族は相當數の農業人口を保有する事が食糧の自給からも又國民の保健の點からも必要である、然し我國では農地の可耕面積は比較的少い、仍つて我國の農家の土地の現狀を考へて農業改良を行はねばならぬ、その第一歩として滿洲に於ける一戸當り十町步内外の土地を開拓し有する分村計畫を進めることになつて居る、斯くの如く內地、大陸を通じて農業人口の維持を圖り少くとも全人口の四割がこれを占め、食糧の自給を確保せしめたいと考へて居る
深澤豊吉氏 一、農地開發計畫は五十萬町步の開墾を目標としてゐるがこれを更に擴充する必要なきや、北海道の自家用米は市場米として販賣[illegible]
石黑農相 一、開發計畫は差當り五十萬町步を目標としてゐるが[illegible]
一、北海道に於ける產米は大體北海道內で消費されて一般市場に廻すものではないが最近の事情に鑑み慎重研究したい
大本貞太郎氏 食糧增產のため追加支出する三千万圓の內譯如何
藏相 政府の計畫としては大體三千万圓程度を目標として立案中であるがその內譯は未だ言明するまでに至つてゐない
これは事變下に於ける農業勞力の不足に鑑み第一期計畫として の目標に過ぎないので更に第二期、第三期の計畫を進める豫定である[illegible]
斯くて午後零時十二分休憩

上層部の戒愼要望
經濟新體制怪文書事件

【東京二十日發同盟】二十日の衆議院決算委員會で小山亮氏は今日の如き重大時局に際し國家機密の漏洩する事は遺憾であり、昨秋經濟新體制確立要綱の決定當時、某閣僚の持說と稱せる凡ゆる經濟新體制に關する各種の怪文書が流布され重大時局を惹起して國民の團結を亂し、田中陸軍兵務局長は左の如き答辯をなし國家機密漏洩に就いては小山氏は飽迄も追及[illegible]、更に軍官民一致して非常時局を突破すべき決意を明示した、而して右怪文書事件に就いては小山氏は飽迄も責任を追及すると共に更に責任者の處罰を要求し又西村委員長よりも陸軍の重大性に鑑み善處方を要望した
[illegible]
小山氏 私は軍當局に一言申上げたい[illegible]
田中兵務局長 推進に任せる
小島商工次官 大臣にお傳へする
斯くて午後零時二十三分休憩

左樣な事實なし 小林商相辯明
【東京二十日發同盟】小林商相は新體制怪文書事件に就ては二十日の衆議院決算委員會に於て[illegible]

衆議院本會議

【東京二十日發同盟】二十日の衆議院本會議は午後一時十分開會、一、刑事訴訟法中改正法律案(政府提出)外二法案を上程、柳川法相提案理由を說明し[illegible]
[illegible]
斯くて一讀會を終り特別委員會に付託、次で
一、治安維持法改正法律案(政府提出)外一件を上程[illegible]
次で各委員長報告あり一括可決、午後二時十分散會

國共紛爭激化に 比島華僑も抗爭
ダバオ抗敵會は分裂

【ダバオ十九日發同盟】新四軍解散問題に端を發する國共紛爭の激化に伴ひ在比島華僑は中央派と新四軍派の二派に分裂[illegible]

ソ聯側首席代表に ミコヤン委員出席
情報局から追加發表

【東京二十日發同盟】十七日よりモスクワで開催された日ソ通商交渉にはソ聯側首席代表として同國外國貿易人民委員ミコヤン氏が出席せるため内閣情報局では二十日午後五時次の如く發表した
【内閣情報局發表】本二十日情報局より發表せられたるモスクワに於ける日ソ通商交渉にはミコヤン外國貿易人民委員がソ聯側首席代表としてこれに出席せる旨を追加發表す

勃國、ユーゴーとも不可侵協定締結か

【ニューヨーク十九日發同盟】ブルガリア政府は近くトルコ政府と友好不可侵協定を締結した[illegible]、ユーゴスラビアとも同協定を締結する[illegible]である、同協定内容は[illegible]イツ當局から示唆されたものと[illegible]

中小工業今後の維持と育成方針

【東京二十日發同盟】中、小工業の時局下に於ける維持方策及び將來の育成方針に關する政府の方針を質した二十日の衆議院決算委員會に於いて[illegible]
[illegible]

外務辭令

(十九日)
【東京十九日發同盟】外務辭令
情報局情報官 本野 盛一
大使館一等書記官 仁宮 武夫
任外務事務官 金山 政英
[illegible]
特命全權公使(イラク) 岡部 昌

首相臨時代理設置考慮せず

【東京二十日發同盟】近衛首相は去る十日以來風邪の爲め荻外莊の私邸に引籠り中であり現在の病狀では近日中に登院が不可能なので[illegible]代理を設けるのではないかとの噂が一部にあるが政府としては首相の病狀が長引き國務遂行上支障を來す如き事態に立ち至れば格別[illegible]

二法案委員會可決

【東京二十日發同盟】[illegible]

議員任期延長法案 貴院委員會で可決

【東京二十日發同盟】貴族院の議員任期延長法案委員會は二十日午後一時五十五分開會[illegible]

首相の出席を要求
豫算委員會懇談會で決定

【東京十九日發同盟】衆議院豫算委員會は[illegible]

内相より答辯に決定

【東京二十日發同盟】政府は二十日午前九時三十分院内に臨時閣議を開き病氣療養中の近衛首相[illegible]

濠洲側の自重要望
大橋次官、レ公使と要談

【東京二十日發同盟】レーサム駐日濠洲公使は二十日午後三時三十分外務省に大橋次官を訪問し[illegible]

けふの兩院

【東京二十日發同盟】二十一日の[illegible]
貴族院 本會議は午前十時開會[illegible]

米穀事務所長任命

【東京二十日發同盟】[illegible]
任臺灣總督府理事官(從七等八級) 同 吉宗 一馬
米穀局臺中米穀事務所長を命ず 府理事官 植村 義夫
[illegible]

雲山金鑛開發
日本鑛業增資

【東京二十日發同盟】[illegible]

日本鋼管增資

【東京二十日發同盟】日本鋼管(資本金[illegible])[illegible]

人事

[illegible]

今日の府報

[illegible]

急慢性淋疾に 化膿性婦人科疾患に 膀胱炎に 尿道炎に 流行性感冒に 肺炎に 中耳炎に 丹毒に
ヂセプタール
二錠 五〇錠
中外新藥商會

第一書房 新刊
法學博士 大川周明著
亞細亞建設者
定價一圓八十錢

第一書房戰時體制版 各七十八錢
文學博士 後藤末雄著
支那四千年史
村上直治郎先生評
大川周明著 新訂日本二千六百年史
杉浦重剛謹撰 倫理御進講草案
高木友三郎著 新體制の經濟
室伏高信譯 ヒットラア我が鬪爭
高神覺昇著 日本精神と佛教
第一書房

ダンネマン
大自然科學史 全九卷
安田德太郎 加藤正 譯
發刊の辭
石原純博士推薦
豫約募集
第一回配本(第一卷)
刊行期日 毎月一冊宛刊行
申込金不要
申込方法
申込期限
體裁 B六判・本製・箱入
定價各卷 二・〇〇
三省堂
東京市神田區神保町

社説

極東危機説と帝國の態度

焦躁の米英に頂門の一針

一時的にもせよ世界を震撼させた"極東の危機説"に對し、帝國政府が執つた否定的態度は從來の一大快打であつて、世界指導國としての貫禄を示すに十分であつたと信ずる。[illegible]

二

[illegible]

三

[illegible]

米増産推進隊

殖産局長以下總動員で

全島に草鞋行脚

昭和十六年一期作米の植付に先立ち全島民の奮起に應へて總督府殖産局が大規模の推進運動を開始した事は既報の如くなるも植付運動週間の設定とともに松岡殖産局長を首班とする米穀増産推進班は高原殖産局長を班長に二十一日より左記日程に從つて同局幹部の草鞋行脚に出かける

[illegible]

自動車の圓滑配給

府の統制要綱決定す

[illegible]

臺灣物産斡旋所の機構强化要望さる

[illegible]

砂糖出廻

繁忙期入り

[illegible]

ゼニスパイプと水利施設

通水試驗終る

[illegible]

昨年中の日銀業績

金融指標計數の增大顯著

[illegible]

泰國と佛印の米、砂糖事情

蘭貢、泰米は旱魃で減收

鹽糖社長岡田幸三郎氏は昨年十一月來泰國、佛印、ビルマの三國は世界有數の米産地であり又砂糖を多産する[illegible]

南邦建築信用組合

[illegible]

海南物産の大庭社長海南島へ

[illegible]

内外商況（二十日）

株式　情勢見透難で保合

兜町前場況 [illegible]

兜町後場況 [illegible]

東京短期後場 [illegible]

東京長期後場 [illegible]

大阪短期後場 [illegible]

大阪長期後場 [illegible]

島内現株相場

[illegible]

北濱展望

[illegible]

絲況

大阪棉花後場 [illegible]

横濱生絲前場 [illegible]

横濱生絲後場 [illegible]

臺北組合銀行週報（二月十五日現在）

[illegible]

第四回決算報告　臺北鐵道株式會社

第三期決算公告　甘泉株式會社

第二期決算公告　新竹劇場株式會社

東部水産株式會社

日本郵船出帆　辰馬汽船出帆　大阪商船出帆　東亞海運出帆　大連汽船出帆

鷓鴣菜錠剤　全國各藥店にあり　東京小石川　三省堂藥品研究所

債券株式　富士屋證券時報　大阪市南區谷六町　富士屋債券株式會社

專門　保生醫院

耳鼻科咽喉科　宮島醫院

眼科内科　森醫院

東京　大谷金庫　このの金庫に限る！　台北　長谷川商行

青年團に竹腰の國防服

内閣參議　大谷光瑞著　蘭印　地誌　最も正確な蘭印紹介書　東京　有光社

同著者の南進論策　台灣島之現在　興亞計畫

獨學青少年諸君大喜び　陸海軍志願少年航空兵　日本軍事教育會

自宅獨習中學卒業　大日本通信中學校

鐵道員となる早道　日本鐵道教育會

中風ちつきでお困りの方へ　進文館藥品部

男女毛深い方へ　除毛剤　進文館藥品部

新女苑　三月號　醫者のない村を行く　日本の女性と技術　明けゆく南京　女言葉の歴史と將來　太平洋の危機を語る　青春の再建　實業之日本社

増血と榮養に　ヘパトーゼ肝汁

婦女界　三月號　女學校制服更生集　働く着物と農村衣服研究會　戰陣訓　世界の女性を語る　日常食品と公定値段一覧表　春の追風　定價六十錢　婦女界社

決意を新にして米穀增產に邁進
長谷川總督農家へ要望

伸びる臺北の市勢
總人口卅五萬四千餘人

この獻納機佳話
老婆の浄財に愛婦員感激

早期完納要望
十五年度後期分地租調定額

援護會支部の發會式
基隆できのふ新發足

遺家族洋裁の講習會開く

州下十萬戶の中僅か三百七十件
新竹の改姓名前途尚未し

洪姓は三共
改姓名の態度

參與會で打合せ

汽車旅行者に告ぐ
あすから整理勵行週間

作物の敵風を防ぐ
新竹州で五郡下に植林堤

科學動員に翼贊だ
臺灣からも手を差延べよ

山の青年の熱演に勇士らは大滿悅
自慢の蕃歌には陶醉さる

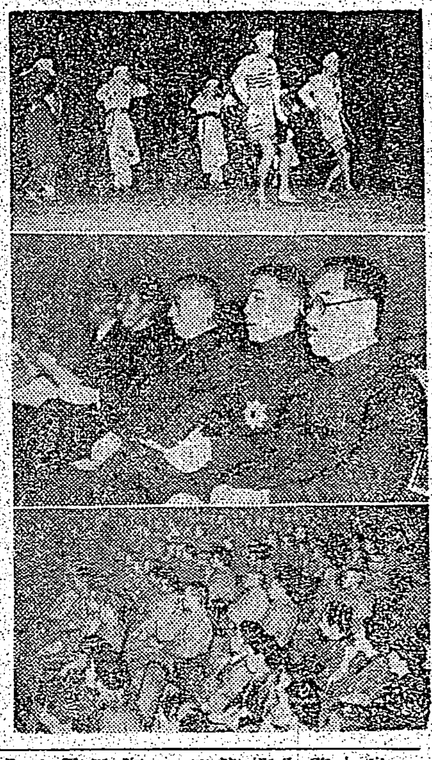

夜は一般公開

けふ傷兵慰問

山の子らの演習會

盲人の翼贊體制
國語で皇民の錬成へ

〝寒心なる數字〟

近づく工業時代
ジャワの印象雜記 (4)
織田稔 特派員

紡績工場

進出有望

生長する

日本人の

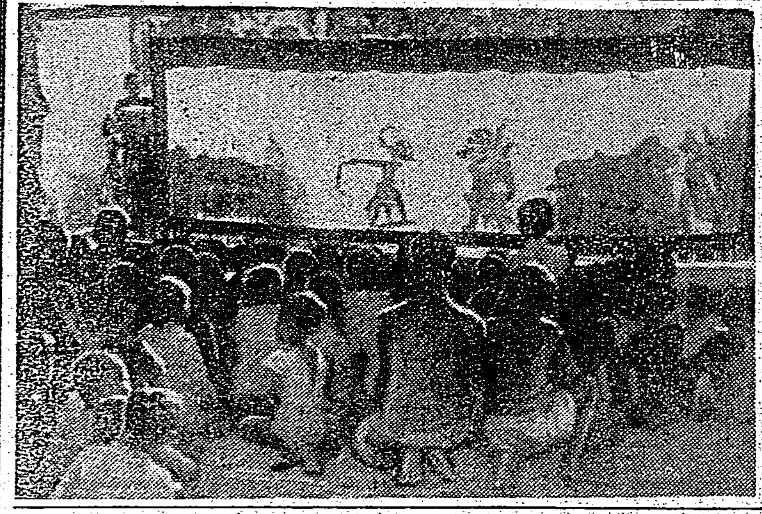

外貨獲得

支那商人

恤兵展の準備
着々と進みつつあり

日本よりも郵便局賣出し
支那事變國債
お國の爲に是非お求め下さい

新竹州農會の總會

自動車交通事業法の評定

伊藤忠兵衛氏ら渡臺の途につく

滑空倶樂部で第一回の總會

ラヂオ

けふの天氣

定期航空

嘉義春競馬　二月二十二日・二十三日

二月二十一日より廿五日まで
公益優先 藤井低物價自肅
第三回春の新柄發表會…
銘仙新柄が入荷致しました……
單物、結城紬、錦紗、織名古屋帶
袋帶、婁りコート地、各品揃へました
御待兼の……
天竺が參りました（絹糸、落綿入）

● 家庭防空班のモンペーが參りました
モンペー一枚 三、九〇より 各種取揃へて御座ひます

國體の御注文は御相談に應じます……
藤井仕立布團部
蒲團各種揃ひました……
貸衣裳部お利用願ひます……
白、柄ネル及柄ネル入荷
タオル寢卷入荷
防空幕布地入荷
配給品の毛服地
つばり妙樂有 藤井呉服店

特別お値打品提供
堀出物見切品奉仕品
二十日より五日間 銘仙 御召 結城 帶地 紋羽 錦 紗 特賣
呉服特別お値打品
雜貨特別お値打品
モンペ、モンペ生地 大々的特賣
臺北榮町 松井呉服店

國防の家庭に備へよモンペイ（在庫豐富）
小西呉服店

皮膚科 性病科 於保診療所　於保乙彥　臺北市兒玉町四ノ五二 電話七六四七番

齒科 澁谷齒科醫院　台北市新起町一ノ二 電話二八八九番

臺日各地綜合版

大肚山麓に通水
きのふ開田打合會

【臺中電話】豫て總工費百五十餘萬圓を投じ大肚山麓の千四百餘甲の豐田をなすべく王田埤、王田埤の改修工事は既報の如く一部通水を見たので二十日午前九時半大肚役場會議室にて吉森郡守はじめ關係員以下各地主參集の下に開田打合會を開催、生產擴充の國策に副ふべく可及的速かに開田工事に着手する打合せをなした

愛婦分會發會式

【花蓮港電話】愛國婦人會花蓮港市分會發會式は二十日午前十時から昭和會館に擧行され婦人會員多數出席 [illegible] 閉式した

飛機獻納熱最高潮
鶯歌街は豫定の六倍

【臺北電話】愛國婦人會創立四十周年記念の飛行機獻納資金募集に [illegible] 街民の赤誠により豫定額を超ゆる華額に六倍に達した

山の婦人の赤誠

【高雄電話】[illegible] この話を聞いた高雄州潮州郡下在住の高砂族の婦人達が"自分達も是非仲間入りをさせて下さい"と欣て生活難の中から節約して得た金五十六圓八十錢を取纏めて理蕃係に提出"國のためにお役に立てて下さい"と赤誠溢れる愛國の至情を披瀝した美しい心掛けに係員はすっかり感激して早速獻金の手續をとった

竹南街協議會

【竹南電話】新竹州竹南郡竹南街昭和十六年度第一回協議會は [illegible] 昭和十六年度の同街歲入出豫算は金十萬七千八百圓である

青年團研究會

【北斗電話】臺中州北斗郡指定大城庄青年團研究會は來る三月一日午前九時より開催する

全部落擧って改姓名
北斗郡　三十張犁と海豐崙

【北斗電話】皇民錬成へ邁進し [illegible] 北斗郡埤頭庄三十張犁（臺中州指定）同庄海豐崙（同）の一部落全戸改姓名 [illegible]

防空研究會
高雄市で計畫中

【高雄電話】高雄州では三月上旬一日間高雄市を假想敵都市として [illegible] 防空研究會を開催して [illegible] の豫定である

部落道場建設

【彰化電話】[illegible] 部落道場建設 [illegible]

警察打合會

【高雄電話】高雄州警務部では二十日午前九時州會議室に於て [illegible] 打合會を行つて午後四時散會した

東港愛婦映畫會

【東港電話】愛國婦人會東港部分會では [illegible]

新設臺南工業校

【臺南電話】州立臺南工業學校は [illegible] 四月 [illegible] 開校の豫定である

慾深に痛棒
農地統制令で悲喜劇

【臺中電話】本島にも去る十五日を以て農地價格統制令の施行を見たが土地成金を夢見る慾深達とこれを繞るブローカーも [illegible]

羅東華僑總會

【羅東電話】羅東新民公會では [illegible]

演習科合格者

【臺南電話】昭和十六年度公學師範演習科入學許可者氏名は左の通り [illegible]

竹山は一位
既に七百名突破

【竹山電話】臺中州竹山郡下に於ける [illegible]

外埔庄協議會

【大甲電話】臺中州大甲郡外埔庄第十九回協議會は十九日午前九時半より會議室に於て開催 [illegible]

宜蘭青年團

【宜蘭電話】宜蘭街では二十日午後三時より [illegible]

中壢街協議會

【中壢電話】新竹州中壢街協議會のトップを切って去る十八日午前九時十五分より [illegible]

競馬は雨天でも開催
嘉義競馬から實行する

【嘉義電話】馬政當局では雨天の時にも開催する [illegible]

軍國婆さん

【嘉義電話】軍國婆さんの飛行機獻金に [illegible]

頭分街協議會

【竹南電話】新竹州竹南郡頭分街 [illegible]

山地に造林
大屯郡で百年の計

【臺中電話】臺中州大屯郡では [illegible] 吉森郡守の英斷により郡下二千餘甲に亘る山地の造林を企圖し [illegible]

常會の心得
臺南州で市郡に通達

【臺南電話】臺南州では [illegible] 常會の運營方法を左の如く決定、既に各市郡に通達した

△市街庄常會 [illegible]

△部落振興會及び町（區）常會 [illegible]

△奉公班常會 [illegible]

△家庭常會 [illegible]

△常會の取扱方 [illegible]

△常會に於て取上ぐべき問題 [illegible]

△實施上の注意 [illegible]

自動車事故
一般に注意肝要

【臺中電話】臺中州下の自動車事故は [illegible]

感謝の蔬菜代
二十餘圓を獻金

【嘉義電話】[illegible]

獵友會で慰問

【宜蘭電話】宜蘭獵友會では [illegible]

人妻服毒自殺

【臺中電話】[illegible]

世紀の除夜（135）

北村小松作　都竹伸一畫

又逢ふ日（七）

支那派遣軍に向けて歸る船の上、美佐子は再び深い感慨の中にあつた。

これほど、まざまざと祖國の世界に於ける位地、眼差といふものを、自分の心に深く銘記する日があらうとは、何時想像したことであつたらう。[illegible]

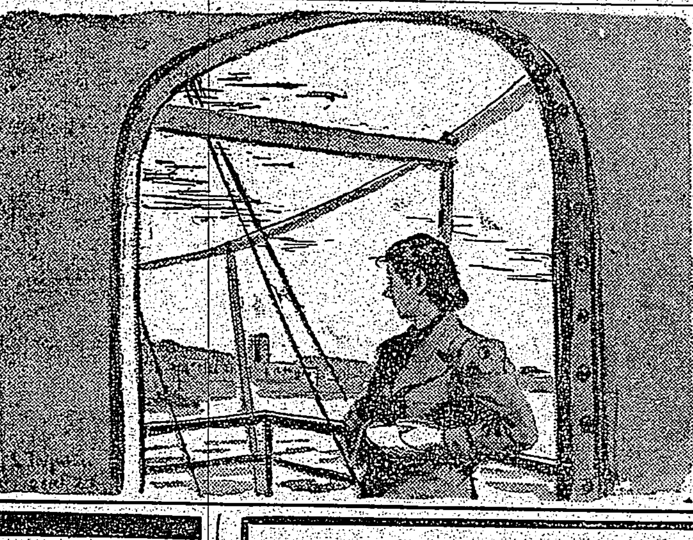

淋疾は短期に治る

世界的發見の内服治淋劑
最高度の純正化學療法劑の出現

ザオキン

急性慢性淋疾・淋毒性攝護腺炎・副睾丸炎・淋毒性關節炎・子宮內膜炎・女子淋疾その他一般化膿性疾患

速迅効奏
廉低價藥
50錠 ￥1.50
100錠 ￥2.80
180錠 ￥4.80
250錠 ￥6.50

全國藥店にあり
東京神田神保町三
アルス藥品部
振替東京71313

Z 113

疲勞防止

働く人の強壯劑

治療強壯榮養の三大效果を同時に發揮する活性ヨードビタミン

ネオスエーは、體內の病毒を一掃して健康阻害の原因を取り除き、全身のホルモン活動を盛んにして精力をつけ新陳代謝を活潑にして細胞を賦活し、榮養を高めて抵抗力を強化す

腺病質・神經衰弱
肋膜炎・榮養不良
肺結核・常習頭痛
高血壓・動脈硬化
貧血症・潛伏黴毒

藥價　全國各藥店にあり

お子樣には　コドモネオス

東京・神田・神保町三
アルス藥品部

ネオスエー

N 108

大妻技藝學校　東京番町

女子經濟專門學校　校長 森本厚吉

日本女子齒科醫學專門學校

共立女子藥學專門學校

昭和女子藥學專門學校

東洋女子齒科醫學專門學校

日本女子高等學院

三田高等家政學院

千代田女子專門學校

女子美術專門學校

和洋女子專門學校

東京電氣工學校

彥根高等商業學校

二松學舍專門學校

昭和醫專

東北藥學專門學校

九州醫專

オリエンタル寫眞學校

東京女子體操音樂學校

聖路加女子專門學校

日本女子高等商業學校

金城女子專門學校

東京寫眞學校

速記學校

女子技藝學校

中野保姆養成所

京濱工學院

通信科技術科九段高等無線學校

東邦音樂學校

正教員保姆

若葉洋裁女學校

山野千枝子美容研究所

力行高等海外學校

京北齒科醫學校

東京圖案專門學院

東京洋裁女學校